



2022

INNEHÅLLSFÖRTECKNING

Annonser 0222:an	3
Sektor Kultur och fritid	4
Biblioteket	4
Uthyrningstaxor	5
Sektor Samhällsskydd och beredskap	6
Räddningstjänst	6
Sotning	7
Brandskyddskontroll	8
Sektor Teknik och service	9
Uthyrningstaxor	9
Taxor för försäljning av tomter	10
Taxor för vatten och avlopp	11
Taxor för allmänna arbeten	12
Taxor för felparkering och flytt av fordon	12
Renhållningstaxor allmänt	12
Administrativa regler, taxa för renhållning m.m.	13
Taxans uppbyggnad	13
Abonnemang	13
Gemensam avfallsbehållare	14
Grovavfall från hushåll	14
Latrinhämtning	14
Slamhämtning	14
Undantag från renhållningsordningen	14
Taxor för hämtning av hushållsavfall	14
Latrinhämtning	14
Övriga avgifter	14
Slamtömning	14
Fettavskiljare	14
Grävningstillstånd	14
Sektor Vård och omsorg	15
Avgifter inom äldre- och handikappomsorgen	16
Taxor för severingstillstånd	17
Priser Alltjänst	19
Taxor för hälso- och sjukvård i ordinärt boende/hemsjukvård	20
Sektor Barn och utbildning	21
Förskola	21
Skolbarnomsorgen	21
Miljö och byggnadsnämnden	22
Taxa för miljötillsyn	22
Taxa för bygglovshantering	23
Taxa för anmälningsärenden	24
Taxor för tobakstillstånd	24



Kommunledning

Ersättningar för förtroendevalda i Skinnskattebergs kommun år 2022 – arvodesbelopp.
Se Arvodesreglementet 2018.0612.003.

Annonser 0222:an

Taxor för annonser	Pris inklusive moms		
Ansvarig för uppräknig:	Ulla Lundholm		
Senast uppdaterat:	Oktober 2021		
Beskrivning	Typ av annons	Pris per annons i kr	Notering
Annonsspriser i 0222:an från och med 2017-01-01			
Annonsspriser			
Företag	Helsida	4800 inkl. 25% moms	
	Halvsida	2700 inkl. 25% moms	
	Kvartssida	1425 inkl. 25% moms	
	54 x 80 mm/1/8-sid	900 inkl. 25% moms	
	Dubbelnotis	675 inkl. 25% moms	
	Notis (24,5 x 37,5 r	450 inkl. 25% moms	
Förening	Helsida	1425 inkl. 25% moms	
	Halvsida	900 inkl. 25% moms	
	Kvartssida	525 inkl. 25% moms	
	54 x 80 mm/1/8-sid	375 inkl. 25% moms	
	Dubbelnotis	225 inkl. 25% moms	
	Notis (24,5 x 37,5 r	150 inkl. 25% moms	
Abonnemangspriser			
Föreningar och företag har möjlighet att abonnera på annonsplats.			
Prisexempel abonnemang företag Halvsida 10 nr			
Halvsida 10 nr		21600 inkl. 25% moms	
Kvartsida 5 nr		5700 inkl. 25% moms	
Prisexempel abonnemang föreningar Halvsida 10 nr			
Halvsida 10 nr		7200 inkl. 25% moms	
Kvartsida 5 nr		2100 inkl. 25% moms	

Sektor Kultur och fritid

Biblioteket

Ansvarig för uppräknig:	Birgitta Lövestedt	
Senast uppdaterat:	Oktober 2021	
Beskrivning	Belopp i kr	Notering
Förseningsavgifter		
Böcker, medier inklusive film och spel		3,00 per dag (gäller ej barnmedier)
Fjärrlån		10,00 per dag (gäller ej barnfjärrlån)
Respit 1 dag		50,00 Max 50 kr/bok och återlämningstillfälle
Maxbelopp 150 kr per återlämningstillfälle		
Skulder över 100 kr medför avstängning tills skulderna reglerats		
Schablonbelopp för förkomna eller förstörda media		
Vuxenböcker skönlitteratur + facklitteratur	250,00	
Pocketböcker	100,00	
Barnböcker	150,00	
Tidskrifter häften	50,00	
Ljudböcker	200,00	
Språkkurser	500,00	
CD-skivor	150,00	
LP-skivor	500,00	
Dataspel	500,00	
Fjärrlån	500,00	
TV-spel	500,00	
DVD	500,00	
VHS		Faktisk kostnad
* För nya och dyrare böcker tas ersättning ut enligt pris i bokhandeln		
Beställningsavgifter		
Fjärrlån		10,00 per beställning
Artiklar		Faktisk kostnad
Övriga avgifter		
Kopiering/utskrift svartvit A4		3,00 per sida inkl. 25% moms
Kopiering/utskrift svartvit A3		6,00 per sida inkl. 25% moms
Kopiering/utskrift färg A4		6,00 per sida inkl. 25% moms
Kopiering/utskrift färg A3		12,00 per sida inkl. 25% moms
Ersättning förkommet lånekort		10,00
Skanning till elektronisk adress	Gratis	
Laminering A4 och A5		15,00 per sida inkl. 25% moms
Kassar		2,00 per styck inkl. 25% moms
Övriga avgifter ideella föreningar		
Kopiering/utskrift svartvit A4		1,00 per sida inkl. 25% moms
Kopiering/utskrift svartvit A3		2,00 per sida inkl. 25% moms
Kopiering/utskrift färg A4		3,00 per sida inkl. 25% moms
Kopiering/utskrift färg A3		6,00 per sida inkl. 25% moms
Övriga avgifter som ovan		

Sektor Kultur och fritid

Uthyrningstaxor

Ansvarig för uppräknig:	Birgitta Lövestedt		
Senast uppdaterat:	Oktober 2021		
Beskrivning			
	Kr/h	Max kr/dygn	Notering
Samlingslokal under 50 pers. (Korpens klassrum)	100,00	750,00	
Samlingslokal över 150 pers. (Korpen)	230,00	2 300,00	
Sporthall för idrottsändamål	165,00		
<i>(med pensionärsrabatt)</i>	150,00		
Gymnastiksalen K-skolan	130,00		
<i>(med pensionärsrabatt)</i>	104,00		
Gymnastiksalen i Riddarhyttan	130,00		
<i>(med pensionärsrabatt)</i>	100,00		
Fotbolls- och idrottsarenor (grus el gräs) för idrottsändamål	130,00	1 300,00	
Masbo IP (hela anläggningen) för idrottsevenemang	165,00	1 650,00	
Allaktivitetshuset Sture			
Allaktivitetshuset Sture: stora salen	165,00	1 650,00	
<i>(med pensionärsrabatt)</i>	132,00	1 320,00	
Allaktivitetshuset Sture: konferenslokal eller replokal	100,00	1 000,00	
<i>(med pensionärsrabatt)</i>	80,00	800,00	
Allaktivitetshuset Sture: hela huset inkl kök	250,00	2 500,00	
<i>(med pensionärsrabatt)</i>	200,00	2 000,00	
Hyra av kök i samband med hyra av lokal	90,00		
<i>(med pensionärsrabatt)</i>	72,00		
Då flera lokaler/anläggningar hyrs samtidigt kan annan prissättning tillämpas.			
Uthyrning av mobila anläggningar. Pris exklusive moms och frakt.			
Belopp i kr			
Beskrivning	Ideell förening	Övriga	Notering
Hel scen 40 kvm max 3 dygn	2 500,00	3 500,00	
tid därutöver/dygn	500,00	700,00	
Del av scen/platta max 3 dygn	150,00	200,00	
tid därutöver/platta/dygn	30,00	40,00	
Toalettvagn max 2 dagar	380,00	760,00	
Toalettvagn max 4 dagar	755,00	1 510,00	
Toalettvagn max 10 dagar	910,00	1 820,00	

Sektor Samhällsskydd och beredskap

Utryckningsverksamhet som ej är att hänföra till räddningstjänst i lagens mening. Enligt LSO 2003:778 §2 kan sådan verksamhet ersättas av utryckningsobjektets ägare, frivilligt eller genom avtal. Vid tveksamma fall skall Räddningsledarens bedömning gälla, hänsyn skall dock tas till: otur, tekniska fel, vilja att åtgärda, affektion och barns lek.

Räddningstjänst

Ansvarig för uppräknig: Kenneth Johansson			
Senast uppdaterat: Oktober 2021			
Beskrivning		Pris (kr)	Notering
1a	Fast ersättning vid automatlarm (automatlarm, brandlarm-indikering, inbrottslarm)	1 000,00 per år	inkl. 25% moms
1b	Onödiga larm (5 pers = jourgrupp)	Första timmen	3 549,00 per h inkl. 25% moms
		Följande timmar	2 352,00 per h inkl. 25% moms
1c	Inbrott, nöd, överfall, ensamarbete, som orsakat larm	Första timmen	1 287,00 per h inkl. 25% moms
		Följande timmar	1 035,00 per h inkl. 25% moms
2	Myndighets- och delegationsuppdrag: Tillsyn	Grundbelopp	500,00 per objekt
		Följande timmar	810,00 per h
		Rådgivning	810,00 per h
<i>Undantag är: Räddningschefen kan teckna särskilt avtal med objekt som är komplicerade (tar mer än en dag) alt. ägare till flera objekt.</i>			
3	Personalkostnader, styrs av avtal RIB 20 (kollektiv avtal för Räddningstjänstpersonal i Beredskap)	Första timmen	439,00 per h inkl. 25% moms
		Andra timmen	342,00 per h inkl. 25% moms
4	Teknisk service – externutbildning	Vattentransport	Grundbelopp 600,00 inkl. 25% moms
		Externutbildning	Faktisk tid, se p. 3 700,00 inkl. 25% moms
		Upp till 10 elever	100 kr moms
5	Materialutlåning:	Mer än 10 elever	Självkostnad
		Förbrukningsmaterial	800,00 per h inkl. 25% moms
		1. Specialfordon (7010, 7040, BV206)	450,00 per h inkl. 25% moms
		2. Övriga fordon (inkl. 6x6)	50,00 per h inkl. 25% moms
		3. Motorsprutor, båt	50,00 per h inkl. 25% moms
6	Underhåll	4. Dragverktyg, radio mm.	100,00 per h inkl. 25% moms
		5. Stegar, belysning mm	100,00 per h inkl. 25% moms
		Övrigt underhåll	439,00 per h inkl. 25% moms
* styrs av avtal RIB 20 (Kollektivavtal för Räddningssjälstpersonal i beredskap)			

Sektor Samhällsskydd och beredskap

Nedanstående taxa gäller t.o.m. 2022-03-31 och revideras enligt nytt sotningsindex fr.o.m. 2022-04-01.

Sotning

Ansvarig för uppräknig: Kenneth Johansson				
Senast uppdaterat: Oktober 2021				
	Beskrivning	Objektstid (min)	Pris (kr)	Notering
1	Objekt i småhus			
1.1	Grundavgift			
1.1.1	Helårsbebott	15,60	125,00 inkl. 25% moms	
1.1.2	Fritidsbostad	20,64	165,00 inkl. 25% moms	
1.2	Objekt			
1.2.1.1	Värmepanna olja	25,32	202,00 inkl. 25% moms	
1.2.1.1.1	Miljögodkänd	30,32	242,00 inkl. 25% moms	
1.2.1.2	Värmepanna fast bränsle	30,32	242,00 inkl. 25% moms	
1.2.1.2.1	Miljögodkänd	32,50	260,00 inkl. 25% moms	
1.2.2.1	Braskamin	22,50	180,00 inkl. 25% moms	
1.2.3.1	Lokaleldstad	20,00	160,00 inkl. 25% moms	
1.3	Tilläggsavgift			
1.3.1.1	Förbindelsekanal 1,0–2,5 m	3,84	31,00 inkl. 25% moms	
1.3.1.2	Förbindelsekanal 2,6–5,0 m	9,48	76,00 inkl. 25% moms	
1.3.2	Avstötning	2,89	23,00 inkl. 25% moms	
1.3.3	*			
2	Övriga objekt			
2.2	Värmepanna - 50 Mcal/h	Enl 1.1-2		
	51 - 100	46,94	375,00 inkl. 25% moms	
	101 - 150	54,43	435,00 inkl. 25% moms	
	151 - 200	62,49	499,00 inkl. 25% moms	
	201 - 250	65,65	524,00 inkl. 25% moms	
	251 - 300	70,36	562,00 inkl. 25% moms	
2.2	Sidopanna - 50 Mcal/h	16,18	129,00 inkl. 25% moms	
	51 - 100	29,47	235,00 inkl. 25% moms	
	101 - 150	36,96	295,00 inkl. 25% moms	
	151 - 200	45,02	360,00 inkl. 25% moms	
	201 - 250	48,18	385,00 inkl. 25% moms	
	251 - 300	52,89	422,00 inkl. 25% moms	
2.3.1	Separat rökkanal	4,00	32,00 inkl. 25% moms	
3.2	Protokollering av brandskyddskont	7,00	56,00 inkl. 25% moms	
4.2	Hämtning av stege	6,00	48,00 inkl. 25% moms	
4.3	Administrationsavgift	9,00	72,00 inkl. 25% moms	
4.5	Timersättning	60,00	479,00 inkl. 25% moms	
* Vid fall där sotaren/teknikern kommer till fastigheten på aviserad tid och ingen är hemma, eller att det är låst, debiteras kunden med 1 grundavgift + 1 administrativ avgift på 64 kr + moms (om inte särskilda skäl föreligger).				
Sotningsfrister				
I enlighet med Myndigheten för samhällsskydd och beredskaps föreskrifter och allmänna råd				

Sektor Samhällsskydd och beredskap

Nedanstående taxa gäller t.o.m. 2022-03-31 och revideras enligt nytt sotningsindex fr.o.m. 2022-04-01.

Brandskyddskontroll

Ansvarig för uppräknig: Kenneth Johansson				
Senast uppdaterat: Oktober 2021				
	Beskrivning	Objektstid (min)	Pris (kr)	Notering
1	Objekt i småhus			
1.1	Grundavgift			
1.1.1	Helårsbebott hus	15,60	195,00 inkl. 25% moms	
1.1.2	Fritidshus	20,64	258,00 inkl. 25% moms	
1.2	Objekt			
1.2.1	Objekt nr 1	45,00	562,00 inkl. 25% moms	
1.2.2	Objekt nr 2	20,00	250,00 inkl. 25% moms	

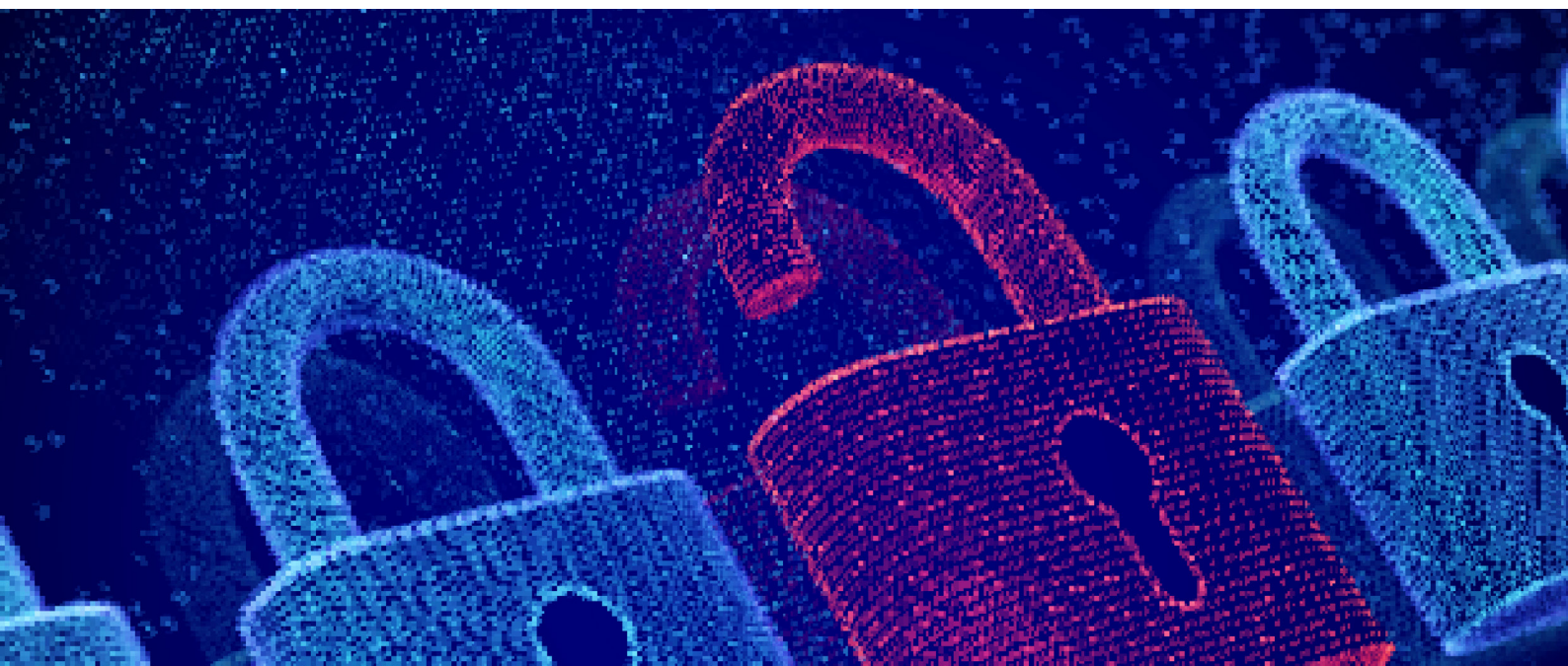

Sektor Teknik och service

Uthyrningstaxor

Ansvarig för uppräknig:	Olle Karlsson	
Senast uppdaterat:	Oktober 2021	
Beskrivning	Ökning	Notering
Uthyrning av lägenheter		
Studentbostäder Kungsgården	200,00 kronor per månad	
Studentbostäder Knostret	0%	
+65-boende	0%	
Beskrivning	Belopp i kr	Notering
Avgifter tjänster i kommunens bostäder		
Rengöring av sil i diskmaskin	300,00 per tillfälle inkl. 25% moms	
Rengöring av vattenlås i badrum/toalett/kök	300,00 per tillfälle inkl. 25% moms	
Rengöring av golvbrunn/badkar	300,00 per tillfälle inkl. 25% moms	
Rensa pump på tvättmaskin/rensningslucka	500,00 per tillfälle inkl. 25% moms	
Rensa filter/kondensfilter på torktumlare	500,00 per tillfälle inkl. 25% moms	
Rensa hål för kondensvatten i kylskåp	500,00 per tillfälle inkl. 25% moms	
Byta säkring	300,00 per tillfälle inkl. 25% moms	
Nycklar och passagedroppar i kommunens bostäder och lokaler		
Beställning extra- eller ersättningsnyckel	350,00 per tillfälle inkl. 25% moms	
Beställning passagedroppe	100,00 per tillfälle inkl. 25% moms	
Byta lås 1 cylinder inkl. 3 nya nycklar (för varje extra cylinder tillkommer en kostnad på 860 kr)	1 400 per tillfälle inkl. 25% moms	
Extra kostnad för akut låsbyte	1 000 per tillfälle inkl. 25% moms	
Upplockning av nycklar i hisschakt dagtid vardag	2 000 per tillfälle inkl. 25% moms	
Upplockning av nycklar i hisschakt kväll och helg	4 000 per tillfälle inkl. 25% moms	
Låsöppning under dagtid vardag	300,00 per tillfälle inkl. 25% moms	
Låsöppning kväll och helg	1 000,00 per tillfälle inkl. 25% moms	
Uthyrning av lokaler mm		
Samlingslokal 50–150 pers (Sture, Hemgården, Aspebäcken)	165,00 per timme	
Pentry/kök i samband med hyra av samlingslokal	90,00 per tillfälle	
Arrende		
Arrendehyra	20,00 per kvm och år	
Torgavgifter		
Tillfällig saluplats upp till 10 m Avgift/kvartal	150,00 per dag (för el tillkommer 50 kr/dag)	
	450,00 per kvartal (för el tillkommer 125 kr/kvartal)	
Vid speciella arrangemang, ex öltält eller dylikt, får Tekniska utskottet besluta om speciell torgavgift.		
Skolklasser, ideella föreningar samt kulturskolan är befriade från torgavgift.		

Sektor Teknik och service

Taxorna är exklusive moms.

Avtal gällande detaljplaner baseras på att planbeställaren betalar projektets timersättning, utredningar, grundkarta, fastighetsförteckning och eventuella övriga ingående kostnader. Kostnaderna faktureras månadsvis till planbeställaren.

Pris för försäljning av tomtmark och industrimark gäller endast mark som kommunen år 2018 ägde vid beslut om subventionering av mark. All införskaffad mark efter detta prissätts vid separata beslut på grund av att kostnaden för kommunen för marken ej kan fastställas innan ett köp är genomfört

Taxor för försäljning av tomter

Ansvarig för uppräknig:	Olle Karlsson	
Senast uppdaterat:	Oktober 2021	
Beskrivning	Belopp i kr	Notering
Försäljning av tomtmark för enfamiljshus, inklusive nybyggnadskarta och iordningställande av tomt	40,00	Pris kr per m2
Försäljning av tomtmark för flerfamiljshus, inklusive nybyggnadskarta och iordningställande av tomt	30,00	Pris kr per m2
Försäljning av industritomt	20,00	Pris kr per m2
Avgift för planbesked enkel åtgärd	9 729,00	kronor
Avgift för planbesked enkel åtgärd	14 580,00	kronor
Avgift för planbesked enkel åtgärd	19 440,00	kronor
Avgift för detalhplan	919,00	Pris kr per timme



Sektor Teknik och service

Taxor för vatten och avlopp

Ansvarig för uppräknig:	Olle Karlsson	
Senast uppdaterat:	Oktober 2021	
Beskrivning	Belopp i kr	Notering
Industri		
1 och 2 enheter, fast avgift	5 720,00	Kr/år och enhet inkl. 25% moms
3 och fler enheter, fast avgift	3 919,00	Kr/år och enhet inkl. 25% moms
Utöver fast avgift tillkommer förbrukningsavgift	30,00	kr/m ³ inkl. 25% moms
Bostäder		
Avgift per lägenhet	6 731	Kr/år och enhet inkl. 25% moms
Avgift för småhus	10 026	Kr/år och enhet inkl. 25% moms
Avgift småhus enbart anslutet vatten	4 243	Kr/år och enhet inkl. 25% moms
Avgift småhus enbart anslutet avlopp	6 530	Kr/år och enhet inkl. 25% moms
Avgift småhus som står på tomt	5 176	Kr/år och enhet inkl. 25% moms
Beskrivning	Belopp i kr	Notering
Anslutningsavgifter för vatten och avlopp, inkl. moms Småhus		
Ledning till förbindelsepunkt och förbindelsepunkt	67 500	inkl. 25% moms
En lägenhet	45 000	inkl. 25% moms
Summa	112 500	inkl. 25% moms
Hyreshus		
Ledning till förbindelsepunkt och förbindelsepunkt	67 500	inkl. 25% moms
Per lägenhet	45 000	inkl. 25% moms
Fler än 3 lägenheter	187 500	inkl. 25% moms
Exempel 6 lägenheter:		
Ledning till förbindelsepunkt och förbindelsepunkt	67 500	inkl. 25% moms
Per lägenhet 6 x 36 000 kr	270 000	inkl. 25% moms
Fler än 3 lägenheter	187 500	inkl. 25% moms
Summa	525 000	inkl. 25% moms
Verksamhet		
Ledning till förbindelsepunkt och förbindelsepunkt	67 500	inkl. 25% moms
Per lägenhet	45 000	inkl. 25% moms
Vid varje påbörjade 300 m ² genereras ny lägenhet	Summan av anslutningsavgifterna ovan	
Tomtavgift		
Exempel 1 600 m²		
Ledning till förbindelsepunkt och förbindelsepunkt	67 500	inkl. 25% moms
Per lägenhet (1 600/300 = 5,33) = 6 x 36 000 kr	270 000	inkl. 25% moms
Tomtavgift 54 000 + 216 000	337 500	inkl. 25% moms
Summa	675 000	inkl. 25% moms

Sektor Teknik och service

Taxor för allmänna arbeten

Ansvarig för uppräknig:	Olle Karlsson	
Senast uppdaterat:	Oktober 2021	
Beskrivning	Kr/h	Notering
Ersättning för utfört arbete	469,00	inkl. 25% moms
Vid jourutryckning (VA/GS) utan kommunens förskyllan (natt och helg), min 2 h	850,00	inkl. 25% moms

Taxor för felparkering och flytt av fordon

Ansvarig för uppräknig:	Olle Karlsson	
Senast uppdaterat:	Oktober 2021	
Beskrivning	Kr/tillfälle	Notering
Avgift för uppställning av motorfordon på kommunalägd eller förvaltd mark i strid mot gällande bestämmelser	800,00	
Hämtning bil i tätort Skbg	700,00	inkl. 25% moms
Hämtning bil utanför Skbg	1 000,00	inkl. 25% moms
Hämtning husvagn eller båt i tätort Skbg	800,00	inkl. 25% moms
Hämtning husvagn eller båt utanför Skbg	1 100,00	inkl. 25% moms
Skrotningsavgift husvagn	250,00	inkl. 25% moms

Renhållningstaxor allmänt

Taxan grundar sig på avgiftsprinciperna i Miljöbalken (SFS 1998:808).

Avgifter för insamling, bortforsling och slutligt omhändertagande av hushållsavfall och därmed jämförligt avfall i Skinnskatteberg utgår med de belopp och på de villkor som framgår av denna taxa samt av gällande Renhållningsordning för Skinnskatteberg. Angivna avgifter är inklusive den av riksdagen beslutade mervärdesskatten, för närvarande 25 %.

Sektor Teknik och service

Administrativa regler, taxa för renhållningen m.m.

Avgiftsskyldig enligt denna taxa är var och en som anlitar, eller har skyldighet (enligt miljöbalken) att anlita Vafab Miljö Kommunalförbund (fortsättningsvis kallad Vafab Miljö), kommunen eller av Vafab Miljö eller kommunen antagen entreprenör för bortforsling, omhändertagande eller oskadliggörande av avfall.

Fastighetsinnehavare är avgiftsskyldig.

Ändrade hämtningsförhållanden ska skriftligen och omgående anmälas till Vafab Miljö. Förändring av avgiften regleras vid nästa debiteringstillfälle.

Anmälan om att fastigheten överlåtit till annan innehavare och den tidpunkt från vilken den nye innehavaren ska betala renhållningsavgifterna ska snarast anmälas till Vafab Miljö.

Anmälan ska vara skriftlig. Föregående innehavare svarar för avgifterna tills sådan anmälan gjorts.

Det ankommer på Vafab Miljö att med beaktande av de grunder som anges i 27 kap 5§ Miljöbalken besluta om avgifter i enstaka fall som inte regleras av taxan.

Taxans uppbyggnad

Taxan för hushållsavfallet är uppdelad i en fast och en rörlig del.

I taxans fasta del ingår kostnader som exempelvis administration, information, utveckling, Återbruken, investeringar i anläggningar för behandling av avfall och miljöskydd på avfallsanläggningar.

I den rörliga avgiften ingår kostnader som abonnenten själv kan påverka genom t.ex. val av abonnemang, behållarstorlek och hämtningsintervall.

I taxan ingår fyra kundkategorier: småhus, flerbostadshus, fritidshus och verksamheter.

Abonnemang

I Skinnskatteberg finns tre abonnemangstyper för hämtning av hushållsavfall:

- **Hemkompostering** innebär att hushållen sorterar sitt köksavfall i två fraktioner, matavfall och restavfall. Matavfallet komposteras på fastigheten enligt de regler som gäller för kompostering i Skinnskattebergs kommun.
- **Källsortering** innebär att hushållen sorterar sitt köksavfall i två fraktioner, matavfall och restavfall. I abonnemanget ingår två olika behållare, brun behållare för matavfallet och grön för restavfallet.
- **Sophämtning osorterat** innebär att hushållen inte sorterar köksavfallet utan att matavfall och restavfall läggs blandat i kärlet.

För samtliga abonnemang gäller att tidningar och förpackningar sorteras och lämnas till en Återvinningsstation.

Skinnskatteberg kommuns basabonnemang för småhus och fritidshus är ”Sophämtning osorterat 190 l med tömning varannan vecka”. Basabonnemanget tillämpas om fastighetsägaren inte valt abonnemang enligt Vafab Miljös rutiner för abonnemangsväl eller inte följer sorteringsanvisningar i Skinnskattebergs kommun för hemkompostering och källsortering.

Sektor Teknik och service

Gemensam avfallsbehållare

Grannar (närboende) kan dela abonnemang, vilket innebär att de måste välja samma abonnemang. Varje hushåll betalar fast avgift (grundavgift) och delar på den rörliga avgiften (hämtningsavgiften). Ansökan skall göras till Vafab Miljö.

Grovavfall från hushåll

Grovavfall får kostnadsfritt lämnas vid återvinningscentralerna (Återbruken). Observera att detta inte gäller företag. Grovavfall kan hämtas mot avgift efter beställning. Grovsoporna ska vara sorterade enligt Vafab Miljös anvisningar.

Latrinhämtning

Latrinhämtning utförs varannan eller var fjärde vecka under sommarperioden, v. 18–39. Därutöver kan hämtning beställas genom budning.

Slamhämtning

Avgifter för tömning av slamavskiljare och slutna tankar utgår enligt bilaga B.

Undantag från renhållningsordningen

Anmälan eller ansökan kring undantag och dispenser görs hos Vafab Miljö eller Miljö- och Byggnadsnämnden. För uppehåll i hämtning av köksavfall och befrielse från hämtning av köksavfall utgår fast avgift enligt gällande taxa.

Taxor för hämtning av hushållsavfall

Se bilaga: Vafab Miljö Kommunalförbund – Avfallstaxa 2022
Moms ingår i avgifterna

Latrinhämtning

Se bilaga: Vafab Miljö Kommunalförbund – Avfallstaxa 2022

Övriga avgifter

Se bilaga: Vafab Miljö Kommunalförbund – Avfallstaxa 2022

Slamtömning

Se bilaga: Vafab Miljö Kommunalförbund – Avfallstaxa 2022

Fettavskiljare

Se bilaga: Vafab Miljö Kommunalförbund – Avfallstaxa 2022

Grävningstillstånd

Beskrivning	Avgift i kr	Notering
Grävningstillstånd vid arbeten upp till 10 m	1 875,00	Inkl. 25 % moms
Grävningstillstånd vid arbeten upp till 100 m	3 750,00	Inkl. 25 % moms
Grävningstillstånd vid arbeten över 100 m	2 500/100m	Inkl. 25 % moms

Sektor Vård och omsorg

Avgifter och förbehållsbelopp är knutna till det av Riksdagen årligen fastställda prisbasbeloppet och reglerar vad kommunen får ta ut i avgift för vård, omsorg och socialt stöd enligt Socialtjänstlagen.

Högsta avgift (maxtaxa) är för år 2022 är 2 170,28 kr per månad för hemtjänstavgift för service och omvårdnad i både eget och särskilt boende. Makar eller sambor som båda har hjälp från hemtjänsten betalar avgift var för sig, tillsammans högst 2 x 2 170,28 kr per månad. Makars eller registrerad partners inkomst läggs ihop och delas med två. Nya kunder får en inkomstförfrågan i samband med att beslut har fattats, en inkomstförfrågan skickas sedan årligen för att säkerställa att avgifterna som tas ut är korrekta. Om svar på inkomstförfrågan uteblir tillämpas maxtaxa.

Lägsta förbehållsbelopp (minimibelopp) för år 2022 är det 5 452,27 kr per månad för ensamstående och 4 607,02 kr per månad för makar och sambor. I särskilt boende med helinackordering minskas förbehållsbeloppet med 400 kr per månad då el och vård-säng ingår i hyran. I särskilt boende med helinackordering tas en kostnadsersättning ut för förbrukningsartiklar med 130 kr per månad samt för leasing av tvätt med 170 kr per månad.

Minimibeloppet skall täcka normalkostnader för mat, kläder, fritid, hygien, telefon, tandvård, öppen hälso- och sjukvård samt läkemedel.

”Till minimibeloppet kan ett individuellt tillägg läggas om den enskilde har fördyrade levnadsomkostnader som är varaktiga och uppgår till minst 200 kr i månaden för

- Fördyrad kost (enligt biståndsbeslut) när man har matdistribution i ordinärt, särskilt boende och dagverksamhet. Vid beslut om matdistribution varje dag tas hänsyn till hel fördyring och vid matdistribution 1–15 dagar tas hänsyn till halv fördyring.
- God man.
- Yngre funktionshindrade personer som har behov av extra medel till bosättning.
- Rehabilitering och resor till följd av funktionshinder.”

Förbehållsbeloppet ska garantera att kommunen inte tar ut avgifter för hemtjänst (service och omvårdnad) om den enskilde inte har tillräckliga inkomster. Reglerna innebär att många med låga inkomster blir befriade från eller får betala reducerad avgift.



Sektor Vård och omsorg

Avgifter inom äldre- och handikappomsorgen

Ansvarig för uppräknig:	Carina Gullemo		
Senast uppdaterat:	Oktober 2021		
Beskrivning			
	Nivå	Avgift (kr)	Notering
Hemtjänstavgifter:			
1–6,5 h hemtjänst i månaden debiteras 165 kr per påbörjad halvtimme.	1	330,00 per timme	
Mer än 6,5 h hemtjänst per månad debiteras 2 085 kr per månad.	2	2 085,00 per månad	
Boende i särskilda boendeformer debiteras avgift enligt nivå 2.	2	2 085,00 per månad	
<i>Vid sjukhusvistelse eller annan utebliven hjälp reduceras avgiften vid hel månads frånvaro. Tillfällig förändring av insats inom hemtjänsten under högst 7 dagar påverkar inte avgiften.</i>			
Trygghetslarm		110,00 per månad	
Nödsändare		260,00	
Dagverksamhet		0,00	
Omvårdnad på korttidsplats		135,00 per dygn	
Avgifter som går utanför avgiftsutrymmet:			
10-kort vid matsservering		700,00 per styck inkl. 12 % moms	
Mat korttidsplats		140,00 per dygn inkl. 12 % moms	
Matlåda hemdistribution inklusive bröd och dryck		80,00 per styck inkl. 12 % moms	
Trygghetslarm (servicetjänst)		250,00 -	
Larmknapp		150,00 per styck	
Nödsändare (borttappad)		200,00 per styck	
Installation av trygghetslarm		330,00 per gång	
Jämknig:			
<i>Jämknig för dubbel bosättning beräknas enligt regler för försörjningsstöd. För hjälp med ansökan om ekonomiskt bistånd vänder man sig till äldre- och handikappomsorgen. Ansökan skickas till socialkontoret, Individ och familjeomsorg.</i>			
Färdtjänst:			
Avgiften för färdtjänst är 30 % av taxameterbeloppet, dock minst 50 kr.		- minst 50 kr inkl. 6 % moms	
För resor med den mjuka linjen är avgiften 20 kr per enkelresa.		20,00 per enkelresa inkl. 6 % moms	
Resor i rehabiliterande syfte:			
Resor i rehabiliterande syfte innebär resor till och från kommunens dagverksamhet samt träningsresor vid vistelse på kommunens korttidsboende. Dessa resor samordnas så att flera åker i samma fordon. Avgiften är 40 kr tur och retur.			40,00 ToR inkl. 6 % moms

Sektor Vård och omsorg

Taxor för serveringstillstånd

Ansvarig för uppräknig:	Carina Gullemo
Senast uppdaterat:	Oktober 2021
Beskrivning	Avgift i kr
Stadigvarande serveringstillstånd	
Nyansökan inklusive ett kunskapsprov	12 500,00
Nyansökan inom 2 månader efter 3 underkända kunskapsprov	3 500,00
Utvidgat serveringstillstånd ex. lokal	6 500,00
Provsmaeking tillverkningsställe	5 000,00
Tillfälliga serveringstillstånd	
Tillfälligt till allmänheten 1 dag	6 000,00
Tillägg för varje ytterligare dag (max 12 000 kr)	1 100,00
Tillfälligt utvidgat tillstånd för allmänheten	3 000,00
Tillfälligt till slutet sällskap 1 dag	1 100,00
Tillägg per varje ytterligare dag, max 3 olika tillfällen/ansökan	200,00
Pausservering	2 100,00
Provsmaeking vid arrangemang	2 500,00
Kunskapsprov	
Kunskapsprov vid stadigvarande eller tillfälliga tillstånd till allmänheten	1 500,00
Kunskapsprov tillfälligt slutet sällskap, pausservering och provsmaeking	500,00
Bolagsförändringar	
Betydande förändring i bolag, bolagsform eller byte av hela personkretsen. Anmälan om ändrade ägarförhållanden. Överlåtelse av aktier/bolagsandelar mer än 50 %.	12 500,00
Mindre förändringar i bolag. Anmälan om ändrade ägarförhållanden. Överlåtelse av aktier/bolagsandelar mindre än 50 %.	5 000,00
Övriga avgifter	
Förseningsavgift – restaurangrapport (mer än 14 dagar)	2 000,00
Folköl - detaljhandel och servering	1 700,00
Tillfälligt serveringstillstånd till konkursförvaltare	6 000,00
Tillsynsavgifter	
Extra tillsynsavgift vid väsentligt ändrade ägarförhållanden vid stadigvarande tillstånd	2 000,00
Extra tillsynsavgift för stadigvarande serveringstid efter kl. 01:00	1 000 kr/halvår
Stadigvarande tillstånd allmänheten	2 700,00
Stadigvarande tillstånd slutet sällskap med alkoholmätning <1 000 000:-/år	2 100,00
Stadigvarande tillstånd slutet sällskap med alkoholmätning >1 000 000:-/år	4 100,00

Sektor Vård och omsorg

Taxor för serveringstillstånd, fortsättning

Tillsynsavgift	Per år 2022
Fast tillsynsavgift	2 000,00
Rörliga tillsynsavgifter enligt intervaller i % av prisbasbelopp:	
Årlig alkoholförsäljning i kr	
< 75 000	2,50%
75 001 – 150 000	5,00%
150 001 – 225 000	7,50%
225 001 – 300 000	10,00%
300 001 – 500 000	12,50%
500 001 – 750 000	15,00%
750 001 – 1 000 000	20,00%
1 000 001 – 2 000 000	25,00%
2 000 001 – 3 000 000	30,00%
3 000 001 – 4 000 000	35,00%
4 000 001 – 5 000 000	40,00%
5 000 001 – 6 000 000	45,00%
6 000 001 – 7 000 000	50,00%



Sektor Vård och omsorg

Du som är pensionär kan beställa och nyttja tjänster av oss vid Alltjänst. Vi utför tjänster endast vid den adress du är skriven på.

Förutsättningar

- Alltjänst utför jobb endast inom kommunens gränser
- Möjligheten att ta emot antalet order är i mån av antalet deltagare i verksamheten.
- Vid hög ordergång kan fördröjning förekomma.
- Vid hög belastning prioriteras gräsklippning och snöskottning.

Priser Alltjänst

Tjänster	Avgift	Notering
Gräsklippning	195,00	per tomt och tillfälle inkl. 25% moms
Snöskottning	173,00	per tomt och tillfälle inkl. 25% moms
Transporter	195,00	per transport inkl. 25% moms
Klippning av häckar	60,00	per meter inklusive bortförsel av ris inkl. 25% moms
Övriga arbeten, timpriser och enhetspris		
<p>Kostnad är 163 kr/h inkl. moms och arbetare, för övriga arbeten. Minsta debitering är en timme per tillfälle. Samma pris gäller för arbete utan maskin som med maskin (röjsåg, motorsåg, grästrimmer). I mån av specifik kompetens bland personalen så kan enskilda uppdrag tillfälligt tas emot.</p> <p>Enhetspris kan bli aktuellt vid större jobb och bestäms enligt överenskommelse innan jobbet utförs.</p>		
Externa företag		
Arbetskostnad	300,00	per timme och arbetare exkl. 25% moms
Transport	200,00	inkl. 25% moms per transport inom Skinskattebergs kommun, utanför kommungränsen tillkommer 22,50 kr/mil + timkostnad (den tid som hela transporten tar, ToR)
Enhetspris		Enhetspris kan bli aktuellt vid större jobb och bestäms enligt överenskommelse innan jobbet utförs.
Interna uppdrag inom kommunen		
Transport	200,00	per transport inom Skinskattebergs kommun, utanför kommungränsen tillkommer 22,50 kr/mil + timkostnad (den tid som hela transporten tar, ToR)
Uppsättning av infartsskyltar	750,00	bokstäver för uppsättning av informationsskyltar på fyra platser (i priset ingår montering och demontering av bokstäver)
Gräsklippning	200,00	per timme (handgräsklippning)
	300,00	per timme (maskingräsklippning)
Arbetskostnad per man, övriga jobb	250,00	per timme och arbetare
Enhetspris		Enhetspris kan bli aktuellt vid större jobb och bestäms enligt överenskommelse innan jobbet utförs.

Sektor Vård och omsorg

Från och med 1 januari 2013 har kommunen övertagit ansvaret för hemsjukvården.

Vid flera behandlingar under samma dag debiteras enbart ett besök. Konsultation vid sjukvårdande behandling är avgiftsfri. Endast en avgift tas ut då flera personer i samma familj får vård i hemmet vid samma tillfälle.

Taxor för hälso- och sjukvård i ordinärt boende/hemsjukvård

Beskrivning	Avgift i kr	Notering
Hembesök barn och ungdom under 20 år	0,00	
Hembesök personer 20 år och äldre av sjuksköterska/arbetsterapeut/sjukgymna:	150,00	
Uteblivet besök eller sent avbokat besök + faktureringsavgift 50 kr.	300,00	
Tidssamordnade besök med ex läkare på regionen	150,00	
<i>Högsta avgift för hälso-och sjukvård är 450 kr per månad.</i>		
<i>Ovanstående avgifter ingår i maxtaxan</i>		
Avgift hjälpmedel		
Hjälpmedel barn och ungdomar under 20 år	0,00	
Hjälpmedel personer 20 år och äldre	150,00	
<i>Utprovningsavgifter ingår inte i kommunens maxtaxa</i>		



Sektor Barn och utbildning

Taxor för barnomsorgen grundar sig på statlig maxtaxa.

Förskola

Högsta tak av den sammanlagda inkomsten.

Ansvarig för uppräknig:	Christopher Åberg		
Senast uppdaterat:	Oktober 2021		
Beskrivning	Antal barn	Belopp i kr/mån	Notering
3%, max X XXX kr per månad	1		Enligt Skolerkets publicerade maxtaxa (publiceras januari 2022)
2%, max XXX kr per månad	2		Enligt Skolerkets publicerade maxtaxa (publiceras januari 2022)
1%, max XXX kr per månad	3		Enligt Skolerkets publicerade maxtaxa (publiceras januari 2022)
Ingen avgift	4	0,00	
Vårdnadshavarnas hushålls sammanlagda inkomst under 17 000 kr/m		0,00	

Skolbarnomsorgen

Högsta tak av den sammanlagda inkomsten.

Ansvarig för uppräknig:	Christopher Åberg		
Senast uppdaterat:	Oktober 2021		
Beskrivning	Antal barn	Belopp i kr/mån	Notering
3%, max X XXX kr per månad	1		Enligt Skolerkets publicerade maxtaxa (publiceras januari 2022)
2%, max XXX kr per månad	2		Enligt Skolerkets publicerade maxtaxa (publiceras januari 2022)
1%, max XXX kr per månad	3		Enligt Skolerkets publicerade maxtaxa (publiceras januari 2022)
Ingen avgift	4	0,00	
Vårdnadshavarnas hushålls sammanlagda inkomst under 17 000 kr/m		0,00	



Miljö och byggnadsnämnden

Taxa enligt Miljöbalken.

Timtaxa 2021 är 919 kronor. Den kommer att räknas upp enligt Prisindex för kommunalverksamhet (PKV) inför 2022. Den fasta avgiften beror av timtaxan.

Taxa för miljötillsyn

Beskrivning	Timtaxa	Fast avgift
Anmälan om installation av sjö, jord eller bergvärmepump		
Anmälan av miljöfarlig verksamhet och hälsoskydd, s.k. C-verksamhet	X	919,00
Tillsyn över miljöfarlig verksamhet enl. miljöbalken		
Ansökan om att hålla vissa djur inom detaljplan	X	919,00
Registrering av livsmedelsanläggning		919,00
Kontroll inom livsmedelsområdet		Enligt specialtabell
Ansökan		
Inrättande av vattentoalett med sluten tank (3 timmar)		2 757,00
Inrättande av vattentoalett med avloppsutsläpp till mark eller vatten för 1–15 personekvivalenter (5 timmar)		4 595,00
Inrättande av vattentoalett med sluten tank och anmälan om inrättande av avloppsanordning för BDT till samma byggnad vid samma tillfälle (5 timmar)		4 595,00
Anslutning av vattentoalett till befintlig avloppsanordning (3 timmar)		2 757,00
Inrättning av gemensam avloppsanordning med vattentoalett för 16–200 personekvivalenter (8-16 timmar)		7 352 -14 704
Anmälan		
Inrättande av avloppsanordning utan vattentoalett enligt 13§ förordningen (1998:899) om miljöfarlig verksamhet och hälsoskydd för 1–15 personalekvivalenter (3 timmar)		2 757,00
Inrättande av gemensam avloppsanordning utan vattentoalett för 16–200 personalekvivalenter enligt 13§ förordningen (1998:899) om miljöfarlig verksamhet och hälsoskydd (8-16 timmar)		7 352 -14 704
Ändring av annan avloppsanordning (3 timmar)		2 757,00
<i>5 personekvivalenter motsvarar ett hushåll</i>		
<i>BDT = Bad Disk Tvättvatten</i>		

Miljö och byggnadsnämnden

Detta är endast exempel för bygglovsavgifter. Vid till exempel avvikelser från detaljplan, lokaliseringsprövning, kommunicering av fler än fem sakägare ökar bygglovstaxan. För att få exakt belopp ska kontakt tas med byggkontoret. Dokumentet bygglovstaxa antaget av kommunfullmäktige 2018-11-12 § 70 är gällande taxedokument.

Taxa för bygglovshantering

Yta BTA + OPA	Inklusive PoLT	Inkl. sakägarhörande + PoLT
Nybyggnad huvudbyggnad		
Mycket enkel byggnad <49 m ²	3 322,00	4 868,00
<49 m ²	8 268,00	9 814,00
50–129 m ²	12 287,00	13 833,00
130–199 m ²	16 305,00	17 851,00
200–299 m ²	20 324,00	21 870,00
Tillbyggnad huvudbyggnad		
Mycket enkel tillbyggnad <49 m ²	3 091,00	4 636,00
<49 m ²	5 950,00	7 496,00
50–129 m ²	10 664,00	12 210,00
130–199 m ²	14 142,00	15 687,00
Nybyggnad fritidshus		
<40 m ²	2 472,00	4 018,00
40–80 m ²	7 341,00	8 887,00
>80 m ²	9 698,00	11 244,00
Tillbyggnad fritidshus		
<50 m ²	4 404,00	5 950,00
>50 m ²	5 448,00	6 993,00
Nybyggnad/carport/förråd		
<50 m ²	2 395,00	3 941,00
>50 m ²	4 868,00	6 414,00
<i>Mer komplicerad</i>		
<50 m ²	3 091,00	4 636,00
>50 m ²	5 950,00	7 496,00
Tillbyggnad garage/carport/förråd		
<50 % av ursprunglig yta	2 318,00	3 863,00
Inglasning av uterum/balkong		
	2 743,00	4 288,00
Fasadändring mindre		
	1 854,00	3 400,00
Fasadändring större		
	3 477,00	5 023,00
Skärmtak		
15–30 m ²	2 163,00	3 709,00
>30 m ²	4 095,00	5 641,00
Mur/plank		
	2 009,00	3 554,00
Nätstation/pumpstation		
	4 404,00	5 950,00
Skylt/skyltpelare		
<10 m ²	2 550,00	4 095,00
>10 m ²	6 027,00	7 573,00
Rivning		
>250 BTA	3 322,00	4 868,00
Mer komplicerad <250 BTA	6 027,00	7 573,00
Förhandsbesked		
	4 095,00	5 641,00

Prisbasbelopp
2022:
48 300 kr
Kungörelse i
Post- och Inrikes
Tidning:
231 kr (inklusive
faktisk
annonskostnad
38 kr)
Kommunicering
sakägare 1–5:
1 546 kr

Miljö och byggnadsnämnden

Taxa för anmälningsärenden

Exempeltaxa för anmälningsärenden Plan- och byggnadslagen

Anmälan	Avgift	HF2
Eldstad	966,00	25,00
Ventilation/VA enbostadshus	1 932,00	50,00
Ventilation/VA övriga	5 410,00	140,00
Ändring av bärande delar/brandskydd-mindre	1 159,00	30,00
Ändring av bärande delar/brandskydd-större	5 410,00	140,00
Stambyte	3 478,00	90,00
Fettavskiljare	1 159,00	30,00
Rivning utanför planlagt område	1 932,00	50,00
Attefall-komplementbostadshus	5 410,00	140,00
Attefall-inredning av ytterligare bostad	3 864	100,00
Attefall-tillbyggnad	3 091	80,00
Attefall - komplementbyggnad	2 318	60,00
Attefall-skärmtak	1 159,00	30,00

HF Handläggning

Taxor för tobakstillstånd

Timtaxa 2021 är 919 kronor. Den kommer att räknas upp enligt PKV inför 2022. Den fasta avgiften beror på timtaxan.

Typ	Avgift	Handläggningstid	Beskrivning
Tobakstillstånd - stadigvarande eller tillfälligt	9 190,00	10 tim	Avgift för kommunens prövning av om sökande kan beviljas tobakstillstånd OBS! avgift återbetalas ej vid avslag
Konkursförvaltare	4 595,00	5 tim	Ansökan om OBS! avgift återbetalas ej vid avslag
Mindre förändring i bolaget	4 595,00	5 tim	Anmälan om ändring OBS! avgift återbetalas ej vid avslag
Större förändring i bolaget	9 190,00	10 tim	Anmälan om ändring OBS! avgift återbetalas ej vid avslag
Försäljning av tobak - årlig tillsynsavgift	5 055,00	5,5 tim	Årlig avgift för inre tillsyn samt tillsynsbesök i butiken och eventuella kontrollköp
Försäljning av tobak + elektroniska cigaretter eller påfyllnadsbehållare - årlig tillsynsavgift	5 514,00	6 tim	Årlig avgift för inre tillsyn samt tillsynsbesök i butiken och eventuella kontrollköp
Försäljning av tobak + elektroniska cigaretter och påfyllnadsbehållare - årlig tillsynsavgift	5 974,00	6,5 tim	Årlig avgift för inre tillsyn samt tillsynsbesök i butiken och eventuella kontrollköp
Försäljning av elektroniska cigaretter och påfyllnadsbehållare - årlig tillsynsavgift	1 379,00	1,5 tim	Årlig avgift för inre tillsyn samt tillsynsbesök i butiken och eventuella kontrollköp

För uppföljande tillsynsbesök som görs med anledning av konstaterade brister tas avgift ut enligt timtaxa.

